

**BANCA AFIRME, S. A.**  
 Institución de Banca Múltiple,  
 Afirme Grupo Financiero y Subsidiaria  
 Notas a los Estados Financieros Consolidados  
 (Millones de pesos mexicanos, excepto cuando se indica diferente)

**REVELACIÓN DEL COEFICIENTE DE COBERTURA DE LIQUIDEZ**

En cumplimiento al Anexo 5 del Artículo 8 estipulado en la sección III de las Disposiciones de carácter general sobre los requerimientos de liquidez para las instituciones de Banca Múltiple, se detalla el formato de revelación del coeficiente de cobertura de liquidez del cuarto trimestre 2020.

FORMATO DE REVELACIÓN DEL COEFICIENTE DE COBERTURA DE LIQUIDEZ (Cifras en Millones de pesos Mexicanos)		Importe sin ponderar (promedio)	Importe ponderado (promedio)
<b>ACTIVOS LÍQUIDOS COMPUTABLES</b>			
<b>1</b>	<b>Total de Activos Líquidos Computables</b>	<b>No aplica</b>	<b>11,650</b>
<b>SALIDAS DE EFECTIVO</b>			
2	Financiamiento minorista no garantizado	22,298	1,652
3	Financiamiento estable	11,560	578
4	Financiamiento menos estable	10,738	1,074
5	Financiamiento Mayorista no garantizado	26,977	11,485
6	Depósitos operacionales	0	0
7	Depósitos no operacionales	26,869	11,377
8	Deuda no garantizada	108	108
9	Financiamiento Mayorista garantizado	No aplica	183
10	Requerimientos adicionales:	7,731	522
11	Salidas relacionadas a instrumentos financieros derivados y otros requerimientos de garantías	811	171
12	Salidas relacionadas a pérdidas del financiamiento de instrumentos de deuda	0	0
13	Líneas de crédito y liquidez	6,920	351
14	Otras obligaciones de financiamiento contractuales	62	33
15	Otras obligaciones de financiamiento contingentes	0	0
<b>16</b>	<b>TOTAL DE SALIDAS DE EFECTIVO</b>	<b>No aplica</b>	<b>13,874</b>
<b>ENTRADAS DE EFECTIVO</b>			
17	Entradas de efectivo por operaciones garantizadas	46,620	20
18	Entradas de efectivo por operaciones no garantizadas	6,805	4,263
19	Otras entradas de efectivo	3,104	3,104
<b>20</b>	<b>TOTAL DE ENTRADAS DE EFECTIVO</b>	<b>56,529</b>	<b>7,387</b>
			Importe ajustado
<b>21</b>	<b>TOTAL DE ACTIVOS LIQUIDOS COMPUTABLES</b>	<b>No aplica</b>	<b>11,650</b>
<b>22</b>	<b>TOTAL NETO DE SALIDAS DE EFECTIVO</b>	<b>No aplica</b>	<b>6,487</b>
<b>23</b>	<b>COEFICIENTE DE COBERTURA DE LIQUIDEZ</b>	<b>No aplica</b>	<b>184.32%</b>

- Se consideran 92 días naturales del trimestre correspondiente a octubre - diciembre 2020.
- Durante el periodo en referencia, el principal cambio se debió a las entradas de efectivo por operaciones no garantizadas y a la disminución de otras obligaciones no contractuales.
- La evolución de la composición de los Activos Líquidos Elegibles y Computables fue la siguiente:

Octubre	Noviembre	Diciembre
-1.03%	9.76%	26.36%

- Banca Afirme no cuenta con descalce en divisas.
- La centralización de la administración de la liquidez se concentra en Banca Afirme.

**BANCA AFIRME, S. A.**  
 Institución de Banca Múltiple,  
 Afirme Grupo Financiero y Subsidiaria  
 Notas a los Estados Financieros Consolidados  
 (Millones de pesos mexicanos, excepto cuando se indica diferente)

- Dentro de los flujos reportados en el formulario como informativos, se detallan los flujos del trimestre por concepto de Entradas y Salidas:

Mes	Salidas	Entradas
octubre	4	3
noviembre	5	5
diciembre	8	8

\*cifras en millones de pesos

#### FUENTES PRINCIPALES DE FINANCIAMIENTO

De manera general, las necesidades de financiamiento de la cartera de crédito de la Institución son cubiertas por la captación tradicional, sin embargo, se mantienen otros elementos de liquidez en caso de ser requeridas como líneas de crédito y la capacidad para emitir papel bancario en el mercado, no encontrando limitaciones legales, regulatorias u operaciones

<b>Captación Tradicional AL 31 DE DICIEMBRE DE 2020</b>	
Depósitos de Exigibilidad Inmediata	34,038.74
Depósitos a plazo	23,285.80
Cuenta Global de Captación Sin Movimientos	111.25
Títulos de Crédito Emitidos	0.00
<b>Total</b>	<b>57,435.79</b>

#### Riesgo de Liquidez

El Riesgo de Liquidez se define como la pérdida potencial por la imposibilidad de renovar pasivos o de contratar otros en condiciones normales para Banca Afirme, por la venta anticipada o forzosa de activos a descuentos inusuales para hacer frente a sus obligaciones. Para la medición del riesgo de liquidez se determinan el Coeficiente de Cobertura de Liquidez (CCL) y las bandas de liquidez, considerando la naturaleza de los activos y pasivos del balance en un periodo de tiempo.

La banda acumulada a 60 días de Banca Afirme fue de \$2,899 MDP al cierre del 4T 2020, nivel que respetó el límite establecido. Las bandas por plazo hasta los 90 días serían las siguientes:

**BANCA AFIRME, S. A.**  
 Institución de Banca Múltiple,  
 Afirme Grupo Financiero y Subsidiaria  
 Notas a los Estados Financieros Consolidados  
 (Millones de pesos mexicanos, excepto cuando se indica diferente)

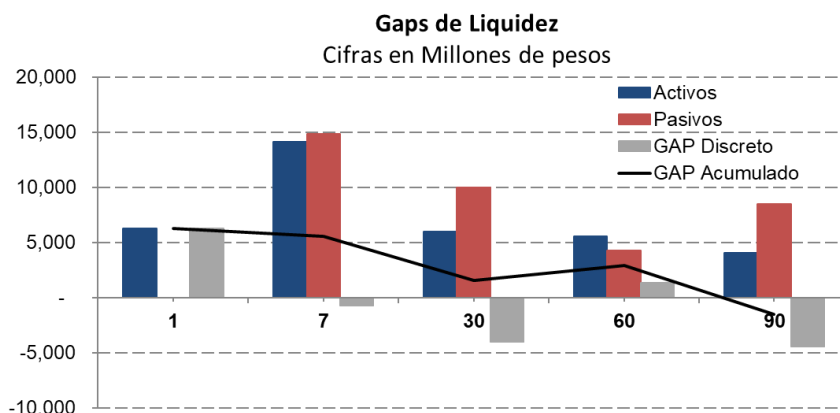

Con periodicidad diaria, se da seguimiento al Coeficiente de Cobertura de Liquidez (CCL), ya que la Autoridad Supervisora impone un mínimo para promover la resistencia a corto plazo del perfil del riesgo de liquidez, garantizando que la Institución tenga suficientes activos líquidos de alta calidad para superar un escenario de tensión significativo durante un periodo de 30 días.

Al 31 de diciembre de 2020, el Coeficiente de Cobertura de Liquidez es de 136%. Con objeto de mostrar el comportamiento del CCL a continuación se presentan los valores al cierre del 4T 2020 comparados contra el trimestre anterior.

Evolución CCL	Septiembre 2020	Diciembre 2020
Activos Líquidos Computables (Ponderado)	12,276	15,572
Salidas Netas a 30 días	8,486	11,457
CCL	145%	136%

A continuación, se muestra la evolución de los Activos Líquidos Computables comparados con el trimestre inmediato anterior:

Evolución Activos Líquidos Computables (Sin Ponderar)	Septiembre 2020	Diciembre 2020
Activos Líquidos Nivel 1	11,699	14,226
Activos Líquidos Nivel 2	679	1,584
Total Activos Líquidos	12,378	15,809

Por su parte, el VaR de mercado ajustado por liquidez el cual se interpreta como la pérdida en que incurriría el banco por el tiempo en que le llevaría liquidar la posición de los valores en el mercado, para ello se estima el VaR ajustado por liquidez como el producto del VaR de mercado diario por la raíz cuadrada de 10.

Con objeto de mostrar el comportamiento del VaR ajustado por liquidez a continuación se presentan los valores al cierre del 4T 2020 comparados contra el trimestre anterior.

Unidad de Negocio Trading	VaR ajustado por liquidez	
	30-sep-2020	31-dic-2020
Mesa de Dinero	(28.31)	(28.88)
Tesorería	(2.55)	(2.47)

**BANCA AFIRME, S. A.**  
 Institución de Banca Múltiple,  
 Afirme Grupo Financiero y Subsidiaria  
 Notas a los Estados Financieros Consolidados  
 (Millones de pesos mexicanos, excepto cuando se indica diferente)

<b>Global</b>	<b>(27.40)</b>	<b>(27.67)</b>
---------------	----------------	----------------

A continuación, se muestra el promedio de Valor en Riesgo ajustado por liquidez de los cierres mensuales del trimestre correspondiente de las diferentes unidades de negocio.

Unidad de Negocio Trading	VaR ajustado por liquidez promedio
	oct 2020 – dic 2020
Mesa de Dinero	(46.92)
Tesorería	(2.32)
<b>Global</b>	<b>(45.44)</b>

De manera general, las necesidades de financiamiento de la cartera de crédito de la Institución son cubiertas por la captación tradicional, sin embargo, se mantienen otros elementos de liquidez en caso de ser requeridas como líneas de crédito y la capacidad para emitir papel bancario en el mercado, no encontrando limitaciones legales, regulatorias u operaciones.

<b>Captación Tradicional AL 31 DE DICIEMBRE DE 2020</b>	
Depósitos de Exigibilidad Inmediata	34,038.74
Depósitos a plazo	23,285.80
Cuenta Global de Captación Sin Movimientos	111.25
Títulos de Crédito Emitidos	0.00
<b>Total</b>	<b>57,435.79</b>

Es importante mencionar que las mesas financieras utilizan una estrategia de financiamiento vía reporto de las posiciones en directo, salvo por aquellos títulos que permanecen con fines de mantener un nivel adecuado de activos líquidos.

La gestión del riesgo de liquidez se realiza en las áreas de Tesorería y Administración de Riesgos.

El área de Tesorería realiza el monitoreo diario de los requerimientos de liquidez tanto actuales como futuros realizando las gestiones pertinentes para garantizar que se cuente con los recursos necesarios. Por otro lado, el área de Administración de Riesgos realiza los análisis del riesgo de liquidez mediante análisis de brechas de liquidez y reprecación, así como los efectos en el balance estructural de posibles escenarios adversos. Ambas áreas tienen una coordinación constante.

Para monitorear los diversos riesgos a los que está expuesta la Institución, en particular en el riesgo de liquidez, se cuenta con una estructura organizacional en la que participan las siguientes áreas y órganos de decisión:

- El área de Tesorería como la encargada de gestionar los recursos.
- El área de Administración de Riesgos como el área encargada del monitoreo y de informar al Comité de Políticas de Riesgos sobre las mediciones del riesgo de liquidez y de las pruebas de estrés, así como de informar al Consejo de Administración sobre el cumplimiento de los límites establecidos por dicho Consejo.

**BANCA AFIRME, S. A.**  
Institución de Banca Múltiple,  
Afirme Grupo Financiero y Subsidiaria  
Notas a los Estados Financieros Consolidados  
(Millones de pesos mexicanos, excepto cuando se indica diferente)

- El Comité de Activos y Pasivos, es el encargado de monitorear el balance y plantear estrategias de manejo de balance, así como de autorizar estrategias de cobertura.
- El Comité de Políticas de Riesgos es el encargado de aprobar las metodologías de medición del riesgo, los escenarios de las pruebas de estrés, del monitoreo de los riesgos y en su caso establecer cursos de acción.
- El Consejo de Administración establece la tolerancia máxima a los riesgos a los que está expuesta la Institución, así como de autorizar los planes de acción de contingencia en caso de requerir liquidez.

Como se mencionó antes, las áreas de Tesorería y de Riesgos generan reportes que se distribuyen y se presentan en los Comités encargados de la Administración del riesgo de liquidez, como son las brechas (“gaps”) de flujos de efectivo, brechas de reprecación, análisis de pruebas de estrés y la captación comparada con la estructura de la cartera.

La estrategia de liquidez del banco está basada principalmente en dos grandes objetivos, el primero, es mantener un monto de activos líquidos que sea significativamente superior a las necesidades de liquidez del banco y; el segundo, es incrementar el plazo de su captación. Con lo anterior se garantiza a todos sus clientes y contrapartes el cumplimiento de los compromisos asumidos por el banco.

La estrategia centralizada de financiamiento del banco está basada en la captación tradicional a través de la red comercial. Con esta estrategia, la captación genera mayor diversificación y estabilidad. El banco tiene incentivos importantes para generar mayor captación, en particular a plazo. Se ha incrementado nuestra red para poder penetrar con nuevos clientes en diferentes zonas geográficas, desconcentrando a nuestros clientes. Además de lo anterior, se cuenta con fuentes de financiamiento en el mercado formal, al tener amplias líneas de crédito.

El seguimiento de los diferentes indicadores mitiga el riesgo de liquidez ya que dichos indicadores inducen a la diversificación de la captación, a ampliar el plazo de la misma, incrementar los activos líquidos y castigar la concentración tanto en plazo como en clientes y la disminución de los activos líquidos.

Las pruebas de estrés consisten en aplicar escenarios donde hay situaciones que podrían resultar adversas para la Institución y así poder verificar la capacidad de la Institución para afrontar la realización de dichos escenarios. En el caso particular del riesgo de liquidez se realizan escenarios basados en variables características de las crisis financieras que afectan la liquidez de los bancos en general. Dichas pruebas son presentadas al Comité de Políticas de Riesgos de manera mensual para su análisis. Las variables utilizadas para construir escenarios adversos son cartera vencida, tasas de interés y fuentes de financiamiento, principalmente.

La institución, conforme a la normatividad aplicable a las Instituciones de Crédito, cuenta con planes de contingencia de liquidez por si en algún momento se presentaran situaciones que pudieran afectar a la Institución. Dichos planes contienen las funciones del personal que participaría en las acciones necesarias, los niveles de autorización y el flujo de información requerido. Las acciones antes mencionadas están identificadas y diseñadas específicamente para generar liquidez considerando para tal efecto la estructura del Banco y están divididas conforme a la severidad de posibles escenarios.